Creato: Mercoledì, 05 Aprile 2023 21:36
Scritto da Franciscus
Visite: 1819

L’etica degli antichi

di Luciana Paracchini

Disegni originali di Annarosa Gargioni

Iniziamo questo percorso attraverso l’etica degli antichi – nel quale ci facciamo guidare dalla mappa tracciata da Mario Vegetti (*L’etica degli antichi*, 1989) - introducendo, per maggiore chiarezza, una distinzione tra le definizioni di “morale” e di “etica”. Per morale intendiamo l’insieme di valori e di regole di comportamento condivisi all’interno di un gruppo più o meno vasto, valori e regole tradizionali e spesso impliciti, a cui ci si conforma nel momento della scelta tra possibili condotte diverse e che vengono richiamati quando si tratta di esprimere un giudizio su comportamenti già messi in atto.

Stabilita questa definizione del termine, non vi è dubbio che la delineazione e la riflessione sui valori morali siano tanto antiche quanto il primo documento scritto della cultura greca, l’Iliade.

Aristotele però attribuiva a Socrate (469-399 a.C.) il merito di avere per primo condotto un’indagine intorno alle virtù etiche e di aver tentato di darne definizioni generali. Qui siamo ormai entrati nel campo dell’etica, cioè di una riflessione filosofica che cerca di rispondere a domande quali “che cosa è bene?”, “che cosa è giusto?” in linea generale, e che indaga sulla natura della morale e sulla sua collocazione nel quadro delle attività umane.

Potremmo allora dire che la morale dei Greci è antica quanto la loro società, e Omero ne costituisce la prima testimonianza scritta, mentre l’etica filosofica appare, con completezza e coerenza, con i trattati dello stesso Aristotele; il richiamo aristotelico a Socrate ha tuttavia un senso, poiché Socrate costituisce un punto di svolta, un inizio della riflessione etica.

Phoca PDF

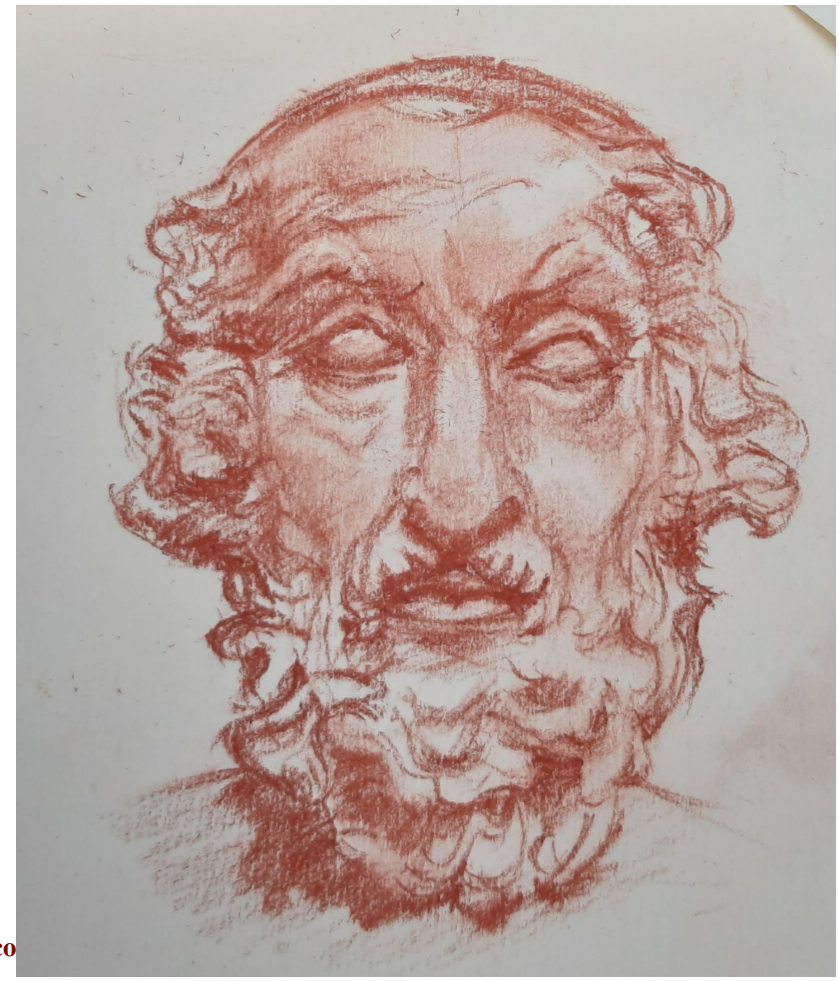

L’eroe omerico

In Omero la virtù morale è incarnata nell’eroe. Lasciamo la parola a Vegetti che ne delinea le caratteristiche:

“…poiché l’eroe della società omerica è anzitutto una figura legata a uno *status*, quello di un’aristocrazia regale e militare, la sua esemplarità non vale evidentemente per tutti, nel senso che l’emulazione è concessa soltanto ai suoi simili per *status*…chi è dunque l’eroe della “società omerica”, e in che cosa consiste la sua esemplarità morale? Egli è anzitutto il capo di una casata (*oikos*) che detiene la sovranità su di una comunità umana e sul suo territorio, di solito entrambi assai piccoli…la sola legittimazione della sovranità eroica nella società omerica sta nella sua capacità – da dimostrare ogni volta – di assolvere il suo specifico compito sociale, che è in primo luogo la difesa armata della comunità, e in secondo luogo la difesa strenua del proprio *status*, del proprio onore…l’eroe è per eccellenza ***agathos*****,** “buono”, ma il valore di questo termine non ha…nessuna delle connotazioni che un’etica più tarda gli avrebbe attribuito…agathos… vale “nobile” ma anche immediatamente “capace di”, in grado di erogare una prestazione che è in primo luogo guerriera… l’insieme delle prestazioni eccellenti di cui l’*agathos* è capace costituiscono la sua ***areté*****,** la sua “virtù”. Anche questo termine va letto al di fuori dei significati attribuitigli dalla riflessione morale più tarda. Si tratta in Omero di… capacità di far prevalere la propria forza su nemici e rivali….Il riconoscimento sociale tributato alla virtù… prende due forme strettamente correlate: la **fama** (*kléos*) … il rispetto e l’**onore** *(timé*)… per asserire la propria virtù, per difendere il proprio onore in una situazione di crisi, l’eroe è indotto a violare la *timé* altrui… la perdita della timé dà

Phoca PDF

luogo a due figure irrimediabilmente lesive della condizione eroica, a meno che la vendetta sia prontamente e totalmente consumata: **…biasimo** …**vergogna**"

È abbastanza chiaro che la morale dell'eroe non è in grado di superare i conflitti, di appianare le controversie: si pensi al rapporto tra Achille e Agamennone nell'Iliade. In una fase successiva, tra il VII e il V secolo a.C., verranno prospettate due vie, due soluzioni diverse: quella della **legge** – sia in senso politico-giuridico che in senso morale – e quella dell'**anima**, del soggetto morale. Nel primo caso, l'anarchia degli eroi dovrà essere superata dalla città e dalle sue leggi; nel secondo caso, l'anarchia degli impulsi e delle passioni dovrà trovare un freno e una regola interiore all'interno dell'io.

Glossario:

casata (*oikos*), in greco **οἶκος**, letteralmente "casa" parola con un significato molto ampio che arriva a comprendere la nostra casa comune, l'ambiente; in italiano è il prefisso di molte parole come "economia" ed "ecologia", con il dittongo "οι" che diventa "e" in italiano.
***agathos*,** "buono", in greco **ἀγαθός**
***areté*,** "virtù", in greco **ἀρετή**
onore *(timé*), in greco **τιμή**
fama (*kléos*), in greco **κλέος**

Phoca PDF